

12月度自治会たより

和泉中央南ハイツ自治会

令和4年12月3日

連合自治会より

連合自治会関係

1) 令和5年度泉区消防出初式の実施について

令和5年1月7日(土) 13時30分から14時35分まで

実施内容と場所

- 式典：泉公会堂
- 消防演技：泉区総合庁舎西側

参加者：新型コロナウイルス感染症対策を講じ、一般市民の入場や参加が出来るようにします。

2) 新型コロナウイルス感染症とインフルエンザの同時流行に備えた工法について

- ワクチンニュース(ホームページ・掲示物参照)第5回目ワクチン接種について
- インフルエンザの同時流行について

3) 民生委員・児童委員一斉改選について

今年度一斉改選で当自治会からの選出であったが、台谷戸町内会でも出されていた。

4) コロナ禍における地域活動推進費の活用事例について

コロナ禍で中止や縮小した活動での余剰金の活用について、役所より提起がありました。備品関係の中に、テントの買い替えという項目があったので、行事用の簡易テントを購入しました。その他、全体の予算と決算戸を見比べて、検討していきます。

5) 各種委嘱委員の改選について

- ① 明るい選挙推進員 現行：
- ② 保健活動推進員 現行：
- ③ 環境事業推進委員 現行：
- ④ スポーツ推進委員 現行：変更希望

継続での対応をお願い致します。

6) 泉区震災対策パンフレット「もしもにそなえよう」の発行について

当自治会では、11月20日の防災訓練で、居住者全戸に配布しました。

7) 連合自治会の年賀式

1月7日(土) 連合会館にて 11時 挨拶のみ(飲食を伴わない)

防災訓練

11月20日、自治会と管理組合合同の防災訓練が行われました。「無事」の新しいプレートが居住者全世帯に配布し、9時に掲示するようにお願いしました。なんと、90%の方が協力していただきました。緊急災害時にこのプレートを北側窓に出していただくことで、出ていないご家庭を確認に訪問する。大事な作業です。緊急時には忘れずに「無事」のプレートを出してください。分かりやすいところにしまってください。



今後の定例会開催について

次回定例会は、12月 3日(土) 19:30	資料配布のみ
1月14日(土) 19:30	資料配布のみ
2月 4日(土) 19:30	定例会
3月 4日(土) 19:30	定例会
4月 1日(土) 19:30	新旧合同定例会
4月 9日(日) 10:00	自治会総会



自治会関係

(1) 訃報のお知らせ

11月23日 651 鈴木 暁子 様 享年 91才

今後の日程

日付		行事内容	備考	
12月 1日		時期階段委員の名簿提出	543岡村宅	
12月 3日	土	定例会(資料配布のみ)		19:30~22:00
12月 4日	日	第三公園清掃	9:00~	
12月10日	土	修繕委員会		17:30~
12月11日	日	中和田中学校防災訓練	中和田中 9:00	
12月15日	木	防火防犯パトロール	本年竿後	19:00~22:00
12月17日	土	中和田中学校備蓄庫整理	9:00~	
12月25日	日	連合定例会	9:30	
12月 末日		年間活動報告提出	113佐藤宅	
1月 7日	土	連合自治会年賀式	連合会館 11時	
1月 7日	土	泉区出初式	公会堂 13時半	
1月14日	土	定例会	資料配布のみ	19:30~22:00
1月31日	土	委嘱役員報告書提出締め切り		

編集後記

いよいよ12月となりました。ウサギ年生まれの方の特徴は「もの静かで行儀がよく、上品で繊細なところですよ。」だそうです。

火事や詐欺が横行する時期です。振り込め詐欺の電話が、当自治会内にも多数掛かってきております。また窃盗等も多発してきております。皆様の知恵で全て防いでいきたいものです。

階段委員さんの名前も揃ってきました。次年度に向けての準備に入っていきます。

よい正月を迎えるためにも、それぞれ細心の注意を払っていただきたいものです。それにはやはり普段からの自治会を中心とした近所のおつきあいが大事と思われまふ。

よいお年をお迎え下さい。役員一同。



文責 会長 佐藤 茂

令和4年11月20日
和泉中央南ハイツ自治会

和泉中央南ハイツ管理組合様

プレイロットの藤ノ木の剪定

プレイロットの藤棚のツルが、街灯に絡んで、街灯の役目がなくなっていた。パトロールのたびに、やらなくてはとの話が毎回出ていたが、防災訓練の終わったあと数人に呼びかけ対応した。

脚立に昇り、剪定ばさみで、街灯の部分だけツルを落とした。



掲示

令和4年11月20日
和泉中央南ハイツ自治会
和泉中央南ハイツ管理組合

南ハイツ防災訓練を終わって

令和4年度、自治会・管理組合合同の防災訓練を大成功に終わることが出来ました。

9時からの「無事」の旗は、90%以上の方が掲示していただきました。今後30年間に大きな地震が70%以上の確率でやってくるといわれております。この「無事」の旗は、この時非常に役に立ちます。**分かりやすいところに保管して下さい。**

集会所において役員を中心に行われた、AEDを使った救急救命訓練と、消火器を使った訓練でも、多くの方が改めて納得した内容でチャレンジしていただきました。

自治会と管理組合とが団結していればこそ、このような訓練が行われるものと思います。



ココ事故情報 11月7日～11月13日

差出人: 泉区ココ事故情報 <izumi-tsa@raidan3.ktaiwork.jp>

日時: 2022年11月25日 10:00:12 JST

宛先: shigerujiji@ezweb.ne.jp

件名: 泉区ココ事故情報

令和4年11月14日から令和4年11月20日までの人身交通事故は2件です。

=====

歩行者の事故 1件

自転車の事故 0件

バイクの事故 1件

クルマの事故 0件

=====



コロナでレッスンに行けず、しばらく弾かなくなっていたエレクトーン。昔弾いた曲を引っ張り出して、20年前に弾いていた時より深みのある演奏ができるはずだと、年を重ねたことのメリットを言い聞かせつつ練習しなおし。無理か？いやできる！の間をいったり来たりするのもまた楽しい。テンポアップでアレンジされた「君の瞳に恋してる」♪ サミュエル・ウルマンの青春の詩でも言っていた。皺ができたって心がワクワクしていれば青春なんだ！ってね。さあ、ワクワクをうまくコントロールして人生のドライブも危険予測をしながら楽しみましょう！

★歩行者の事故

令和4年11月16日（水）午前6時15分ころ 中田町で普通車が横断歩行者に衝突し高齢歩行者の方が怪我をいたしました。

場所はココ↓地図を見るには通信料がかかります。

<https://goo.gl/maps/YJCfgKSHDBKRr8qD6>

横断歩道外の横断ではありますが、見通しの悪い場所ではありません。車の運転者があまり交通量もないことと朝早い時間だったことから歩行者を想定していなかったのかもしれませんが。歩行者も車が来ないかどうか確認をしていなかったのでは・・・。

普段車が来ないから、人があまりいないから等の思い込みは、事故につながっ

てしまいます。危険予測が大切です。

★二輪車の事故

令和4年11月16日（水）午前10時45分ころ 普通車が左折時左方直進の原付と衝突し、原付の高齢者が怪我をしてしまいました。

場所はココ↓地図を見るには通信料がかかります。

<https://goo.gl/maps/zjtqdWSwN2FvVU5s7>

ココは以前にも同じような事故が起きています。車の運転者が二輪車を想定していなかったのか、行けると思い込んで曲がったのか……。左後方は車の死角でミラーだけでは安全の確認ができません。曲がる時にはどんな危険があるのかをもう一度考え、自分の目でしっかり安全を確認し、余裕を持って曲がるようにしてください。

※内容をご確認いただきましたら、次のリンク先にアクセスしてください。

<https://raiden3.ktaiwork.jp/mdlink?key=fcd85d3e65c6df03d7d081ebb4010a1e8eeb102e>

登録内容の変更・配信解除は次のリンク先にアクセスしてください。

<https://raiden3.ktaiwork.jp/register/update?aid=1268&uid=db916a3b42e3f96b0f3f6e4695564ce20d8181ec>

泉交通安全協会

〒245-0016

横浜市泉区和泉町 5867-26

TEL045-801-3700

和泉中央南ハイツ自治会

専任だより

心から心へ

11月30日

児童支援専任

内田 喬章

NO. 8

こんにちは。児童支援専任の内田です。いつも本校の教育活動にご理解とご協力いただきありがとうございます。2022年も残すところ、あと1か月となりました。後期前半も終わりを迎えます。この時期は、今年を振り返るのにとってもいい時期だと思います。少し今年1年間を振り返ってみませんか？やり残したことはありませんか？もし、やり残したことがあれば、まだ間に合います！是非、この1か月を大切に過ごしてみましょう。この1か月頑張ることで、来年いいスタートがきれると思っています。私自身、今年やり残したこと・・・家の一部屋を来年1年生になる下の娘の部屋にするための大掃除・・・まだ作り終えていないMGのニューガンダムを完成させること・・・ん～改めて思い返すとたくさんあります。頑張らなくては・・・

昨年度に続き、新型コロナウイルス感染症拡大防止の観点から、サマーチャリティーコンサートは行わず、福祉募金のみの取り組みとなりました。中和田小学校では運営委員会を中心に登校時間に合わせて福祉募金活動を行いました。この活動は中和田中学校区で取り組んでいます。募金は全額泉区社会福祉協議会へ寄付させていただきます。

専任だよりは、子どもたちが日々楽しく学校生活を送っていくために保護者と教職員が一緒に同じ方向を向いて子どもたちを育てていくためのお手紙です。よろしくお願いします。

～福祉募金活動の様子～

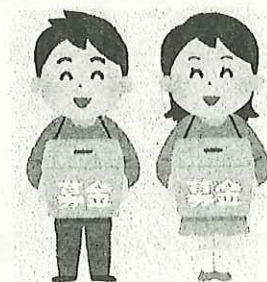
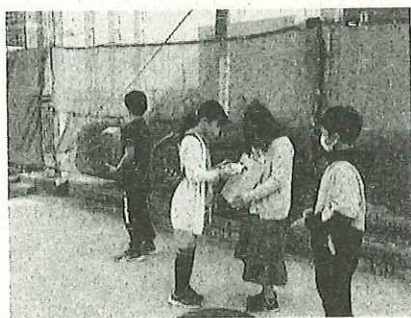

今回のテーマは「思春期について」です。

子どもの思春期は小学校中・高学年あたりから始まってきます。幼少期の頃とは違った様子が訪れます。おそらくそれに伴って、親子のコミュニケーションも変化してきます。中学生や高校生になるとより一層変化がはっきりしてきて、思春期の子どもとのコミュニケーションに戸惑いや不安を感じる親は私も含め、少なくありません。

例えば・・・親「一緒に〇〇へ行こう！」 娘「私、行かない」
親「宿題やったの？」 息子「わかってる！！いちいちうるさいな～」
親「部屋掃除しなさい」 娘「・・・・」階段をバンバン音を立てながら自分の部屋へ

昔は、「パパ！パパ！一緒に遊ぼう！！」と、しつこいくらい声をかけてきた子が・・・
一緒にお風呂に入ったり、お出かけをしたり、笑顔と会話が絶えなかった親子関係・・・
それが急に！！何があった！？

それは、思春期だからです。

思春期とは・・・

大人になるための心の準備期間。
大人になるために体の構造を成長させる期間。



当たり前のことですが、子どもの思春期を受け止めきれないのが親というものです。皆さんも何年か前に今の子ども達と同じ思いをしていたのではないのでしょうか？例えば、「細かい指示がうっとうしい」「いちいち答えるのが面倒」「家にいたくない」など。今の子ども達も同じ思いをしているのではないかと思います。思春期の親としてどうしていったらいいのか一緒に考えていきたいと思います。

1、 親は「子どものチカラを信じる」

子どもの教育で大切なことは「子どもが自立した社会人になる」ことだと思います。自立するために重要なことは、「自分のチカラで進もうとする意志と、自分は価値のある存在なんだという自己肯定感」を子どもがもてるようになることです。しかし、子どもはまだ未熟なところもあり、どうしても親は過保護、過干渉になりがちです。そこを「信じる」勇気をもつことが大切だと思います。失敗も大切です。失敗したら、時には一緒に考えるのもいいと思います。

2、 親は「子どもから逃げず」に向き合うこと

子どもが成長する上で一番大切なことは、親子間に「信頼」があることだと思います。そして信頼しあうためには、お互いの意見や立場を尊重しあうことだと思います。親子の関係がギクシャクして会話が途絶えても、親は子どもから逃げずに、協力しようとする「思い」をもつことだと思います。いくら親でも、「もうしらない！」「勝手にすれば！」という思いになることもあると思います。その時に大切なのは、親の思いもしっかりと「伝える」こと。やはりそこで大切なのは「信頼」です。

保護者の方たちの「心」と中和田小学校職員の「心」がぜひ子どもたちの「心」に届き、一緒によりよい学校生活を送られるようにして行きたいと思います。引き続きご協力よろしくお願い致します。



目標に向けての努力とチーム力

校長 高嶋 聡

学校の正門の桜もすっかり葉を落とし、校庭から見える富士山の雪の白さが美しい季節となりました。

11月23日の夜、日付が変わる午前0時頃、私は嬉しさのあまり、テレビの前で思わず歓喜の声をあげてしまいました。サッカーのワールドカップドイツ戦での勝利に心の奥底から嬉しさが沸き上がってきたからです。私自身、教員になってから各区にある教職員のサッカーチームに所属して40代中頃までずっとサッカーを楽しんできました。共に練習し、試合で戦ったチームメイトの先生方、対戦チームの他区の先生など、そこで出会った人たちとの結びつきは今でも様々な面で支えとなっています。今回のワールドカップは、ドイツ、スペインといった強豪国と同じグループで、私は失礼ながら予選突破はまず無理だろうと感じてしまい、少しだけ興味が薄れていた中での劇的な勝利でした。

スポーツの報道の中では、そこに関わった人たちの言葉に感銘を受けることがしばしばあります。先制点を決めた堂安選手は試合直後のインタビューで「俺が決めるしかないという気持ちで入った。」「俺しかいないと思っていた。」と話していました。その言葉からは、自惚れではなく、自分を信じる強い心、自分を奮い立たせるたくましさを感じました。また、前回のワールドカップでは直前にメンバーから外されてしまった経験を持ち、今回決勝点を決めた浅野選手は「4年半前にメンバーに入れなくて、その瞬間から今日のことを想像しながら、今日の日のために全力で準備をしてきた。それが結果につながっただけかな。」と語っていました。4年半の間、明確に一つの目標を持ち、それに向けて自分自身で「全力」と言えるほどの努力を続けることは並大抵のことではありません。その間調子の悪い時や怪我があったり、周りからのプレッシャーがあったりと様々なことがあったと思います。それを乗り越え、全力の努力を続けたことに頭が下がる思いです。そして我々に感動を与えてくれたことに感謝したい気持ちです。おそらくそこには、選手の努力を支える人との関わりもあったと思います。私も一人の大人として、子どもたちがめあてをもって努力をするための支えになることができたらと思います。

また、今回の勝利で感じたのは、代表チームの「チーム力」です。前半の反省からフォーメーションを変えて流れを引き出し、途中交代出場した選手が得点を決めるなど、監督の采配やチーム全体の力の強さを感じました。学校という組織においても、学級担任だけでなく、担任以外の教諭、養護教諭や栄養教諭、事務職員や用務員、学校司書や支援員等様々な職種の職員が、子どもたちのより良い成長という同じ目標に向かって、それぞれがもっている違う力をしっかりと発揮し、有効に機能する「学校チーム力」を高めていくことをこれからも目指していきます。

学校では今、くすのきスマイルデイに向けての取り組みが活発になってきています。展示発表、音読や劇、紙芝居、動画で紹介、体験コーナーなど表現方法は様々です。テーマもこれまでの学習内容、SDGsや環境に関わるものから、学校の歴史など多岐にわたります。これらの活動では、子どもたちの思いを大切にしながら、学校内外の様々な人たちとの連携や結びつきを大切にしている学級や子どもたちの体験や具体的な活動を大切にしている学級もあります。専門の方や実際に取り組んでいる方のお話を聞いたり、関わりをもったりする中で、その方々の思いに触れ、子どもたちは多くのことを学びます。体験や具体的な活動は新たな課題を見つけ、追究していく姿につながっていきます。今年度は、子どもたちがお互いに見合うことや学び合うことを大切にしたいという思いから、大変申しわけありませんが平日開催で保護者の皆様の参観にご遠慮いただくこととさせていただきます。そのぶん、子ども同士の関わり合いの中でより多くの学びがあるように準備を進めてまいります。ご理解とご協力をどうぞよろしくお願いいたします。

◆◆◆ 行事予定 ◆◆◆

〈12月〉

各学年の完全下校

日	曜	行事予定	各学年の完全下校					
			1年	2年	3年	4年	5年	6年
1	木	朝学習 個人面談①	14:45					
2	金	朝学習 4年吉田新田跡地見学	14:45		15:30			
3	土							
4	日	7組上郷宿泊体験学習						
5	月	朝学習 7組上郷宿泊体験学習 個人面談②	14:45					
6	火	朝学習 個人面談③	14:30					
7	水	朝読書 市一斉授業研 短縮4時間授業	13:15					
8	木	朝学習 重点研授業研⑤	14:45					
9	金	なかよし集会④ 個人面談④	14:45					
10	土							
11	日							
12	月	朝会(音楽) 個人面談⑤	14:45					
13	火	朝学習 委員会⑨ 6年雅楽	14:30		15:15			
14	水	朝読書	14:45					
15	木	朝学習 個人面談⑥	14:45					
16	金	朝学習 くすのきスマイルデイ	14:45					
17	土							
18	日							
19	月	朝会	14:45		15:30			
20	火	朝学習 クラブ⑩	14:30		15:30			
21	水	朝読書 中⇒小授業参観(6年) 代表委員会 6年雅楽	14:45					
22	木	朝学習 大掃除(5校時) 6年雅楽	14:45					
23	金	学年集会 給食終了 4年星空観察会(18:30)	13:30					
24	土							
25	日							
26	月	冬季休業						
27	火	閉庁日						
28	水							
29	木							
30	金							
31	土							

中止

個人面談②

○時間：15:30
～16:00
○対象：全保護者
○場所：東校舎1階
廊下
○来校の際は、消毒
をお願いします。
○体調の悪い方は
来校をお控えくだ
さい。



お知らせとお願い

<今後の予定について>
○諸事情により変更することがあります。

12月の目標

- ◎生活目標 身の回りの整理せいとんをしよう
- ◎保健目標 心もからだも健康にすごそう
- ◎給食目標 栄養のバランスを考えて食事をしよう



<時間割の変更と下校時刻について>

- ・個人面談の日は全学年5時間授業、完全下校時刻 14:45です。6日(火)のみ14:30です。
- ・12月 7日(水)は、市一斉授業研のため、全学年4時間授業、完全下校時刻13:15です。
- ・12月 8日(木)は職員の研修会のため、全学年5時間授業、完全下校時刻14:45です。
- ・12月16日(金)は、くすのきスマイルデーです。今年度は保護者参観はありません。全学年5時間授業、完全下校時刻は14:45です。
- ・12月22日(木)は全学年5時間授業、大掃除後、下校となります。完全下校時刻14:45です。
- ・12月23日(金)は全学年4時間授業、給食終了後、下校となります。完全下校時刻13:30です。

<個人面談について>

日程 12月1日(木)・5日(月)・6日(火)・9日(金)・12日(月)・15日(木)
各クラスから配付された時間帯でお願いいたします。15分と短い時間ですがご協力ください。

- ・上履き、名札をご持参ください。
- ・事前の計温、健康チェック、マスク着用をお願いします。
- ・正門をご利用ください。
- ・車の校内乗り入れはできません。
- ・自転車は、東校舎裏駐輪場においてください。
- ◎感染症対策のため、ついたてを使用します。また、教室前に消毒を置いておきます。ご協力をお願いします。
- ◎来年度の学級数確定のために児童数の確認が必要です。3月末までに転出の予定がある方は、必ず担任にお伝えください。

<学校カウンセラー来校日>

スクールカウンセラー 瀬尾 芳保 先生の12月・1月の来校日は次のとおりです。

12月 8日(木) 全日	1月12日(木) 午前
15日(木) 全日	19日(木) 全日
22日(木) 全日	27日(金) 全日

<給食について>

12月23日(金)で給食が終了します。白衣は洗濯し、アイロンをかけて、1月10日(火)に持たせてくださるようお願いいたします。1月10日(火)から給食を開始します。

<いじめ防止啓発月間について>

12月は「いじめ防止啓発月間」です。「いじめ防止基本方針」に基づき、すべての児童が安心・安全な学校生活を送れるように、未然防止、早期発見、早期対応、組織的な体制づくりに努めてまいります。

<書初めについて>

冬休み明けにすぐ、3年生以上は、体育館で書初めを行います。用具を忘れると、書初めができなくなります。保護者の方から、一声かけていただければと思います。

- 3年…1月10日(火)
- 4年…1月11日(水)
- 5年…1月12日(木)
- 6年…1月16日(月)



1年生「幼保小交流会」

11月11日(金)・14日(月)

11月11日(金)、14日(月)に、幼保小交流会が行われました。1年生が幼稚園・保育園の年長さんを学校に招待し、図工「ちよきちよきかざり」「ぺったんコロコロ」を一緒に楽しみました。最初は体育館で、「はじまるよの会」を行い、全員で昆虫太極拳を踊りました。それから教室に移動し、交流会がスタート。つくりかたや気をつけることなど、ペアの年長さんに、優しく丁寧に教える姿が見られました。普段とは違う一面や頼もしい姿をたくさん見ることができました。



3年生「泉区小学校児童音楽会」

11月11日(金)

3年ぶりに泉公会堂で泉区の小学校が集まって音楽会が開催されました。中和田小は3年生が発表しました。練習の成果を出せました。特に「夕日が背中を押してくる」の最後の部分をみんなで同じタイミングで止められたからうれしかったです。リコーダーではタンギングや息の調整もできたのでうれしかったです。

1組 谷野 湊太

歌は一番きれいな声で、歌詞を間違えないでみんなと合わせて歌えました。リコーダーは息の強さやタンギングに気を付けて、みんなと合わせて演奏できました。ずっと緊張してたけど演奏前にはリラックスできて、一番いい演奏になりました。

2組 柳澤 真実

「白い雲」では、声の高さや強弱をいしきました。歌声を工夫して歌うことができてうれしかったので、次に音楽の学習で歌うときにも工夫することをつづけていきたいです。

3組 林 航平

手拍子や歌、リコーダーなど、それぞれの学校の個性が出ていて楽しかったです。「白い雲」や「ソラシドマーチ」が順調にできました。リコーダーの優しい音やタンギングに気を付けて僕史上最高の演奏ができました。

4組 植木 康太

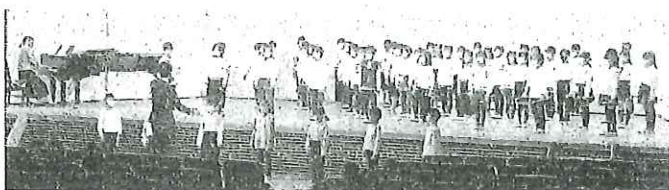
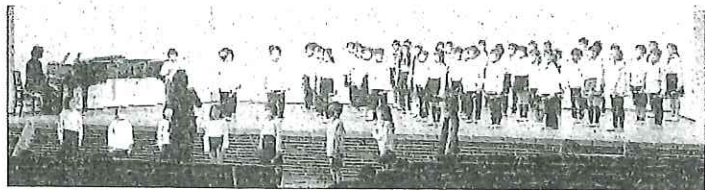

4年生「バレエ鑑賞」

11月11日(金)

「ドン・キホーテの夢」を鑑賞しました。登場人物の体全体を使った表現のおもしろさ、衣装、舞台セットの美しさを楽しみました。

めあてにしていた登場人物になったつもりでみることができました。もし自分がキトリだったらバジルだったらと想像して楽しめました。特にキトリとバジルが父親に見つかった時、自分もドキドキしました。

1組 中村 妃那

「言葉を使ってないのに、ダンスや体全体で表していてすごいな、と思いました。くるくるまわってもまた次すぐににおどれるところも、目が回らないのかな、すごいなと思いました。」

2組 黒須 咲子

電車では、ドアが開いた時には人が入りやすいように積極的に席を譲り交通マナーを守れました。バレエでは、キトリとバジルが一緒に踊っていたところが、滑らかになったり激しくなったりしていて迫力のある演技でした。

3組 山本 梨愛

1・3・5年生

「交通安全教室」

<1年生>

1年生は、「車の死角実験」「自転車の点検」等について教えていただきました。死角実験では、車の後ろの方だけでなく、運転席から見える場所でも、死角になる場所があることを知りました。他にも、「ブタはしゃべる」を合言葉に自転車の点検をすることや、ヘルメットをつける重要性を確認し、安全に気を付けて行動する大切さを学びました。

<5年生>

5年生は、体育館で自転車の乗り方や交通ルールについて教えていただきました。自転車は、運転するのに免許は要りませんが、自転車も車両扱いになること、そのため、安全に運転する責任と義務があることを学び、交通安全に対する意識を深め、真剣に考えようとする姿が見られました。

さまざまなメニューで愛護会活動をサポート！★



技術支援 受講してみませんか？

技術支援とは…？

「花壇づくりをしたい」「植栽の管理をしたい」「草刈機の使い方を教えてほしい」など新しい活動を始めるとき、そのきっかけをサポートするために、主に技術的な側面から支援を行うのが技術支援です。
 今回は、緑区で実施された、中低木の管理講習の様子を取材しました。



刈り込みに使用する道具の使い方を説明



一緒に作業しながら、コツをつかめます！



道具の手入れ方法も伝授！

★受講者の声

- 自分のやり方が間違っていたことに気づいた。
- 特に道具の手入れが分かりやすかった。
- 学んだことを他の会員にも教えたい。
- その場で分からないことを直接質問できてよかった。

多くの方が、今後の活動に活かせると話されていました！

次のページで各支援メニューの概要を紹介します！！ ➡

公園へGO!! ボランティア活動中

公園愛護会

通信 79号

2022.12月発行

公園愛護会通信は、公園愛護会活動がより活発に行われるように、活動に関する情報提供や、活動の事例紹介等を行うための情報誌です。

公園愛護会PRキャラクター あいごぼん



東急株式会社、株式会社アドバコムに

公園愛護会のPRにご協力いただきました！

東急の各駅等で配架される東急沿線・街の情報誌「THE GROWING vol.137」(東急(株)発行)に公園愛護会活動への参加の呼びかけの広告を掲載していただきました。また、市内の市立小学校で配布されている環境情報誌「エコチル横浜版9月号」(株アドバコム発行)の特集記事において、公園の役割や公園愛護会について紹介していただき、多くの小学生とご家族に公園愛護会が果たしている役割を知っていただくことができました。「エコチル横浜版」のバックナンバーは、以下のQRコードからも見ることができます。

こうえん あいごかい

公園愛護会

近所の公園でボランティアしませんか？

約9割の公園で公園愛護会が活動中

●問合せ お近くの横浜市各区土木事務所へ

東急沿線・街の情報誌「THE GROWING」掲載いただいた広告



「エコチル横浜版」QRコード

プロの指導で！

コツを習得！



技術支援のメニューを紹介します！



日ごろの愛護会活動で、技術的な面でお困りのことはありませんか？
会員が変わった際には、再講習も受講できますのでご活用ください。
その他、気になっていることも、その場で相談できます！



花壇づくり

花壇づくりを始めるための、丸太を使った花壇枠づくりと花植えを愛護会の皆さんと共同作業で実施します。花苗を植える際のレイアウト等についても講習します。



中低木の管理講習

中低木の刈り込みとせん定作業のコツを学びます。安全な作業方法、道具の手入れ方法についても講習します。樹木ごとの刈り込みの適期も知ることができます。



樹名板づくり

木の名札づくりを体験できます。
地域のイベントとして実施すれば交流の機会にもなります。
近隣の小学校と公園愛護会が共同で実施している事例もあります。

申込期限：令和 年 月 日
令和5(2023)年度分 技術支援申込書

No.	支援メニュー	申込期間
1	花壇づくり	令和5年10月1日～12月31日
2	中低木の管理講習	令和5年10月1日～12月31日
3	樹名板づくり	令和5年10月1日～12月31日
4	樹木の手入れ講習	令和5年10月1日～12月31日
5	樹木の手入れ講習	令和5年10月1日～12月31日
6	樹木の手入れ講習	令和5年10月1日～12月31日
7	樹木の手入れ講習	令和5年10月1日～12月31日
8	樹木の手入れ講習	令和5年10月1日～12月31日
9	樹木の手入れ講習	令和5年10月1日～12月31日
10	樹木の手入れ講習	令和5年10月1日～12月31日
11	樹木の手入れ講習	令和5年10月1日～12月31日
12	樹木の手入れ講習	令和5年10月1日～12月31日

【注意】
1. 申込書の提出は、申込期限の最終日までにお願いします。
2. 申込書の提出は、申込期限の最終日までにお願いします。
3. 申込書の提出は、申込期限の最終日までにお願いします。

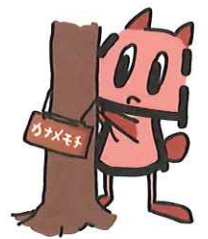

技術支援は、各土木事務所、公園緑地事務所から送付される、技術支援申込書でお申込みください。

技術支援を受けるには…

公園の維持管理の技能・知識を持つ職員が公園に出向き、愛護会活動の活性化を支援します。あらかじめ支援メニューを用意しており、必要な材料提供も行っています。やってみたい、受けてみたいというメニューを選び、各区土木事務所・公園緑地事務所へご相談ください。

※今回の記事では、主な支援メニューを紹介しております。また、各区・各公園の状況により、支援可能なメニューや内容は異なりますのでご了承ください。

草刈機の安全講習



石飛びの少ない、比較的安全な2枚刃の草刈機（カルマー）の安全な使い方や手入れの方法について講習します。この講習を受講すると、土木事務所から、カルマーの貸出を受けることができます。

堆肥置場づくり



堆肥置場を愛護会の皆さんと一緒に作製・設置し、公園内の落葉を使った堆肥づくりを支援します。フォローアップ講習として、堆肥置場の利用講習（繰り返し体験等）も受講できます。

コーディネーター便り

公園愛護会活動のお手伝いをする各土木事務所の専門の相談員の紹介です。

磯子区
藤井コーディネーター

今年の6月から磯子区の公園愛護会等コーディネーターとして着任しました、藤井みさと申します。

前職は栄区の地区センターや地域ケアプラザで、地域の方と連携し区民の皆さまの生活向上に関わる仕事に携わっていました。

着任してから早3か月、愛護会の皆さまにいろいろ教えていただきながら日々猛勉強中です。コーディネーターとして公園と関わっていく上で、愛護会の皆さまがきれいな花壇の管理や清掃活動、災害への備えなどに対して、様々な工夫を重ねていることを知ることができました。公園の多様性と可能性を感じ、磯子区内だけでなく公園をめぐるのがとても楽しい毎日です。

まだまだ勉強中ですが、愛護会活動がより盛り上がっていくよう、頑張ってます。どうぞよろしくお願ひいたします。



令和4年度 横浜市公園愛護会表彰

愛護会活動に永年尽力され、その功績が顕著である個人及び愛護会と、愛護会活動の支援や活性化に貢献した団体（今年度から表彰制度新設）の皆様を表彰する表彰式が、11月14日、大さん橋ホールにおいて行われました。表彰された皆様おめでとうございます。

*受賞者・団体の情報は、横浜市のホームページに掲載しています。



★ 「個人表彰」受賞者 59名 敬称略 ★

【神奈川区】飯島 巖、小川 和弘、関根 豊、田辺 勝美、水澤 英夫【西区】飯塚 義雄、杉浦 節子【中区】知念 正明、福住 賢次、渡邊 征二【南区】加瀬部 真澄、鎌田 絢子、三浦 富夫【港南区】佐藤 香代子、田中 健三、森 貴【保土ケ谷区】中嶋 一臣、平石 みどり【旭区】譽田 明弘【磯子区】久保 雅己、松山 輝夫【金沢区】夏目 重雄、服部 弘、吉川 政章【港北区】飯島 知子、白瀧 勤、服部 あや子、牧 義一【緑区】齋藤 利雄、前田 實【青葉区】太田 泰次郎、志田 健【都筑区】荒田 敬道、上村 良雄、佐久間 信吉、志村 晴雄、野上 政春、光畑 憲治【戸塚区】岩井 徹、太田 慶徳、川本 健美、小泉 武彦、高濱 照彦、田中 豊、蝶名林 宏樹、三尾 和博、宮嶋 政彦、望月 信【栄区】永井 和章、原 恒雄、古田 晴博【泉区】川田 健一【瀬谷区】天利 正信、石井 明、大谷 昇、金澤 凱夫、酒井 剛、野田 貞夫、粉山 恆春

★ 「団体表彰」受賞団体 28団体 ★

【鶴見区】江ヶ崎町公園愛護会、元宮二丁目公園愛護会・元宮二丁目第二公園愛護会・元宮二丁目第三公園愛護会【神奈川区】菅田みどりの丘公園愛護会・菅田いでど公園第一愛護会、菅田いでど公園第二愛護会【西区】境之谷北公園愛護会【中区】本郷町ガス山公園愛護会【南区】中村冒険パーク愛護会、別所小最戸公園愛護会【港南区】下野庭公園愛護会【保土ケ谷区】陣ヶ下溪谷ひろば公園愛護会【旭区】南希の森愛護会【磯子区】笹堀第三公園愛護会、洋光台四丁目公園愛護会【金沢区】カメギ根公園愛護会、能見台清水ヶ入公園愛護会【港北区】錦が丘公園愛護会、日吉本町第四公園愛護会、日吉本町第五公園愛護会【緑区】十日市場だんご山公園愛護会【青葉区】しらとり台第五公園愛護会、保木公園愛護会【都筑区】あゆみが丘公園愛護会【戸塚区】汲沢二丁目第二公園愛護会、品濃谷宿公園愛護会、舞岡川遊水地公園愛護会【栄区】長倉公園愛護会【泉区】弥生台南公園愛護会・弥生台南第二公園愛護会・弥生台駅前公園愛護会【瀬谷区】日向山下原公園愛護会

★ 「支援・活性化貢献団体」受賞団体 4団体 ★

【西区】公益社団法人 神奈川県宅地建物取引業協会 横浜中央支部 【南区】株式会社田澤園【戸塚区】戸塚区公園愛護会連絡協議会 【栄区】石井造園株式会社

～2027年横浜国際園芸博覧会に向けて～

オランダ アルメーレ国際園芸博覧会ジャパンデーで園芸博をPRしました

本年4月から10月まで、オランダでアルメーレ国際園芸博覧会が開催されました。

9月7日には、日本のナショナルデー（ジャパンデー）イベントが行われました。日本やオランダの政府関係者等が招待され、午前中はオランダ主催の公式イベント、午後には日本国出展庭園でレセプションが開催されました。また、同時に日本の屋内展示館でも、2027年国際園芸博覧会協会と横浜市が協力して色とりどりの花を飾り、2027年の国際園芸博と開催都市横浜のPRを行いました。

日本国の展示は2週間ごとに屋内のメイン展示が変わるため、来場者に人気を博しました。

アルメーレ国際園芸博覧会の様子は、2027年国際園芸博覧会協会のホームページでも紹介していますので、ぜひご覧ください。



花で飾られた日本の屋内展示館



ジャパンデーイベントの様子

2027横浜国際園芸博覧会

検索

公園の維持管理・公園愛護会通信の配布部数に関するお問合せは、各土木事務所・公園緑地事務所をお願いします。

※バックナンバーは横浜市公園愛護会のホームページから閲覧できます。

発行／横浜市環境創造局公園緑地維持課 〒231-0005 横浜市中区本町6丁目50番地の10(27F)

電話:045-671-2650 FAX:045-664-2588 Eメールアドレス:ks-aigokai@city.yokohama.jp 発行月:令和4(2022)年12月1日

和泉中央子育てサロン

人形劇！

人形劇団はまなすさんによる人形劇があります。

お子さんと一緒に、気軽に立ち寄って下さい。

♪♪♪ お待ちしています ♪♪♪

日	2023年1月25日(水)
時間	10:00~11:00
会場	泉ふれあいホーム (いずみ中央相鉄ライフM3階)
問い合わせ	090-6701-1728 (いこいの家)

- ♪ 対象：乳幼児とその保護者
- ♪ 参加費：親子で100円(保険料・材料費等)
- ♪ 申込み：不要(当日受付) 10組

飲み物持参、マスクの着用をお願いします。

この事業は、泉区社会
福祉協議会・神奈川県
共同募金会泉区支会の
助成金を受けて実施し
ています。

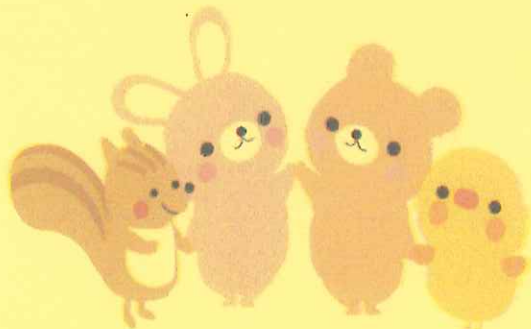

主催 和泉中央地区社会福祉協議会

和泉中央地区子育てサロン運営委員会

立場地区センターだより

令和4年12月

★休館日：12月12日(月)、1月10日(火)

《立場地区センター》
〒245-0012
横浜市泉区中田北1-9-14
TEL.045-801-5201
FAX.045-805-1954



◆横浜市立場地区センターは、「和の会」(理事長 佐藤 慎)が指定管理者として管理・運営しています◆

新型コロナウイルス感染拡大防止のため、必ず守ってください！！



① **マスク着用**



② **手の消毒**



③ **検温** 37.5度以上の
方は入館不可

- ④他の人と距離(1m)を取り密集しない。
- ⑤換気のため、窓や扉を開放。
- ⑥利用後の消毒にご協力を。
- ⑦マスク飲食を厳守。

※ その他、詳細はチラシか
ホームページをご覧ください。

★ 真冬のき・も・だ・めし

暗くなった地区センターを探検。
ミッションをクリアしたらプレゼント有り。

12月17日(土) 17:00~20:00

【受付】30分ごとに各5組 先着合計30組
【対象】小中学生 ※送迎時保護者同伴
【申込み】12月11日~ 電話か窓口へ

★ 色鉛筆アート基礎講座(全3回)

色鉛筆の色を重ね、立体的に描く入門編。

1月17・24・31日(火) 12:30~14:30

【人数・材料費】先着10人 2,400円

【申込み】12月14日~26日

電話か窓口へ 材料費を添えて

★ 大掃除

12月27日(火) 13:00~

今年最終利用は午前中まで

★ 年末年始休館日

12月28日~翌年1月4日

新年は1月5日(木)開館

★ 3日間集中！

小学生のためのスポーツトレーニング

1月7・8・9日 9:30~10:30

【人数・参加費】先着20人 900円

【申込み】12月13日~25日

電話か窓口へ 参加費添えて

★ 行政書士無料相談(神奈川県行政書士会戸塚支部)

12月10日(土) 9:30~11:30

★ お茶を楽しむ会(裏千家 瀧瀬宗晴)

12月10日(土) 10:00~15:00 300円

★ 絵本だいすき！読み聞かせ(お話し会MAY)

12月15日(木) 11:00~11:40

★ おもちゃの病院(おもちゃドクターグループ)

1月21日(土) 10:00~15:00

予約受付 12月11日~

《新着図書》

【絵本】

- ・ふゆってどんなところなの？
- ・ねずみくんのクリスマスのおうちさがし
- ・新版ゆきうさぎのねがいごと

【児童書】

- ・キャラ絵で学ぶ！徳川家康図鑑
- ・ピラミッドのサバイバル3
- ・がっこうのおばけずかん
あかずのきょうしつ

【成人】・天下大乱

- ・おいしいごはんが食べられますように
- ・大人の健康レシピ 血糖値を下げる献立
- ・眠れなくなるほど面白い
図解免疫力の話



スタッフ募集

1 募集施設・募集人数

立場地区センター（清掃作業1名）

2 勤務条件、応募方法等

立場地区センター、中田コミュニティハウスに備え付けの、募集要項・応募用紙をご覧ください。

(各施設のホームページからダウンロードもできます。)

3 応募資格 令和5年1月5日から勤務可能な方。
(ただし定年は70歳です。)

4 応募方法 令和4年12月17日(土)必着で、所定の応募用紙を「立場地区センター」に提出してください。

5 採用選考 面接を実施します。
【令和4年12月21日(水)】

6 お問い合わせ 立場地区センター
TEL 045-801-5201



柳亭市馬

瀧川鯉昇

新春！鯉昇・市馬豪華競演

いざみ寄席

2023.
1/28 土

開演 14:00
(開場 13:30)

■ 出演：瀧川鯉昇、柳亭市馬、桂小すみ（音曲師）、
柳家小もん、恩田えり（お囃子）

■ チケット：4,000円（一般）／3,000円（70歳以上/障がい者）
2,000円（高校生以下）

※未就学児入場不可。 ※購入枚数はお一人様4枚まで。 ※70歳以上、障がい者の方、高校生以下は窓口または電話予約のみ。チケット受取時に証明書のご提示をお願いします。

■ チケット発売日：2022.11.14 日 10:00～

※発売初日に限り、窓口販売・WEBは10:00から、電話予約は14:00から受け付けます。

■ チケット購入方法：窓 口 テアトルフォンテ受付窓口にてお買い求めください。（時間9:00～21:00※初日のみ10:00より）

電話 テアトルフォンテ受付電話 045-805-4000 へご予約後、8日以内に受付窓口で現金でお支払いいただきチケットを受け取ってください。（時間9:00～21:00※初日のみ14:00より）

Web Webでご予約後、ファミリーマートで支払いし発券してください。（※初日のみ10:00より）

横浜市泉区民文化センター
テアトルフォンテ ホール

小学生
(高学年)・
中学生20名
無料ご招待!

詳しくは裏面へ▶



いずみ寄席

新春！鯉昇・市馬豪華競演



瀧川鯉昇

1975年4月 八代目春風亭小柳枝に入門。「柳若」
 1977年2月 五代目春風亭柳昇門下となる
 1980年2月 ニツ目昇進、「愛橋」と改名
 1983年 「NHK新人落語コンクール」最優秀賞
 1984年 「国立演芸場花形若手落語会」金賞
 1985年 「第5回国立演芸場花形若手落語会金賞銀賞の集い大賞」
 1988年 につかん飛切落語会若手落語家奨励賞
 1989年 につかん飛切落語会若手落語家奨励賞
 1990年5月 真打昇進。春風亭鯉昇となる
 1996年 「文化庁芸術祭」優秀賞
 2005年1月 春風亭鯉昇改め、瀧川鯉昇となる



柳亭市馬

1980年3月 五代目柳家小さんに入門。「小幸」
 1984年5月 ニツ目昇進、「さん好」と改名
 1991年 につかん飛切落語会若手落語家奨励賞
 1993年 につかん飛切落語会若手落語家奨励賞
 1993年9月 真打昇進。四代目「柳亭市馬」を襲名
 1995年 国立演芸場花形演芸大賞
 2008年7月 「山のあな あな ねえあなた」(ポニーキャニオン)にて歌手デビュー(日本歌手協会会員)
 2010年 落語協会理事に就任
 2011年 落語協会副会長に就任
 2014年6月 落語協会会長に就任
 2021年 芸術選奨文部科学大臣賞



桂小すみ

2003年 落語芸術協会にお囃子として入会
 2018年 三代目桂小文治門下となり1年間の前座修行
 2019年3月 音曲師「桂小すみ」となる
 2020年 花形演芸大賞銀賞
 2021年 花形演芸大賞金賞
 2022年 花形演芸大賞大賞



柳家小もん

2013年5月 柳家小里んに入門
 2014年11月 前座となり「小多け」
 2018年3月 ニツ目昇進、「小もん」と改名

お囃子・恩田入り社中

■ 日時: 2023.1.28 土 開場13:30/開演14:00(終演予定16:30)

■ 会場: 横浜市泉区民文化センター テアトルフォンテ ホール

■ チケット料金: 4,000円(一般)/3,000円(70歳以上/障がい者)/2,000円(高校生以下)

(全席指定・未就学児入場不可) ※購入枚数はお一人様4枚まで。 ※70歳以上、障がい者の方、高校生以下は窓口または電話予約のみ。チケット受取時に証明書のご提示をお願いします。 ※発売初日に限り、窓口販売・Webは10:00から、電話予約は14:00から受け付けます。

■ チケット発売日: 2022.11.14 月 10:00~

■ チケット購入方法: **窓口** テアトルフォンテ受付窓口にてお買い求めください。(時間9:00~21:00※初日のみ10:00より)
 ※テアトルフォンテ受付窓口へ直接ご来館いただき、現金でお支払いください。

電話 テアトルフォンテ受付電話 **045-805-4000** へご予約後、8日以内に受付窓口で現金でお支払いいただきチケットを受け取ってください。(時間9:00~21:00※初日のみ14:00より)

Web Webでご予約後、ファミリーマートで支払いし発券してください。(※初日のみ10:00より)

「小学生(高学年)・中学生20名無料招待します!」

- 対象: 小学校5年生・6年生、中学生
- 応募方法: 往復はがき面に、①住所②氏名③学年④電話番号を記入の上、期日までにお申し込みください。復面には自宅住所と氏名をご記入ください。応募者多数の場合は抽選とさせていただきます。当選者のみはがきを返送しますので、開催当日持参の上、受付窓口でチケットと交換してください。
- 応募先: 〒245-0023 横浜市泉区和泉中央南五丁目4番13号 横浜市泉区民文化センター テアトルフォンテ「寄席招待」係
 締切り: 2022年12月28日(水) ※当日消印有効
 当選の発表: 当選者にははがきを発送します。(2023年1月10日以降)
 (注意事項) ※庶席は選べません。※1枚のはがきで1名まで受け付けます。
 ※当選した権利は譲渡できません。

~新型コロナウイルス感染症予防対策についてご来場いただける皆さまへお願い~

- 皆さまに安心してご来場いただくために必ず下記をご確認いただき、ご同意の上で来場くださいませ。より安全な環境の維持に一層のご協力を賜りたく、ご理解の程お願い申し上げます。
- 本公演当日、ご来場様にはチケットの表面もしくは裏面に氏名・ご連絡先の情報提供をお願いします。いただいた情報は会場内で新型コロナウイルス陽性者が発生した際、地方自治体や保健所からの開示要請に従って提出いたします。
- 本公演当日、ご自身の体調や状況について、以下ご確認をお願いします。
- ①本公演当日、外出前にご自宅にて検温し、37.5度未満であること②咳・下痢・味やにおいを感じないなどの症状がないこと
- ③現在、新型コロナウイルス陽性判定を受けていない、または陽性者との濃厚接触がないこと。
- 館内ではマスクの着用にご協力ください。
- 館内ではお客様同士の会話は、最小限にとどめて頂きますようお願いいたします。
- ごまめな手洗いや消毒液での手指消毒、咳エチケットへのご協力をお願いいたします。
- ご入場の際に検温を実施いたします。検温の結果、37.5度以上の発熱が確認された場合、ご入場をお断りさせていただきます。
- 出演者への花束や差し入れの贈呈はご遠慮ください。

※個人情報について: お客様よりご提供いただきました情報は、当施設の利用に関する事以外には使用いたしません。開示等の請求は、個人情報お問い合わせ先までお願いいたします。
 【個人情報お問い合わせ先】 指定管理者: 相鉄企業株式会社個人情報保護管理責任者(総務部担当役員) 045-319-2361

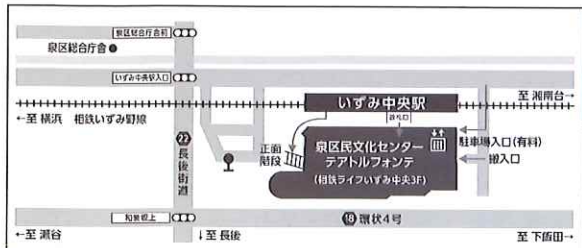

- (アクセス)
- 電車: 相鉄いずみ野線「いずみ中央駅」下車1分 (横浜駅から快速で約30分、湘南台駅から各停で約5分)
 - バス: 神奈中バス「泉区総合庁舎前」下車3分 (戸塚バスセンターから約25分、長後駅から約10分/立場ターミナルから約5分)
 - 車: 当館専用駐車場はありません。公共交通機関をご利用ください。

(主催・お問い合わせ)
**横浜市泉区民文化センター
 テアトルフォンテ**
 (指定管理者 相鉄企業株式会社)
 〒245-0023
 横浜市泉区和泉中央南五丁目4番13号
TEL045-805-4000
 URL <https://www.theatrefont.com>
 休館日 毎月第3火曜日/年末年始12月29日~1月3日



お知らせ

1月開催公演より「ワンコインコンサート」の受付方法が変わります!
【チケット発売】2022年12月17日(土)10:00から予定枚数終了まで
テアトルフォンテ受付窓口での販売のみ(電話予約不可)/全席自由 ※詳細は、裏面もご覧ください。

#住むなら 泉区

THEATRE
FONTÉ

テアトルフォンテ
ワンコイン
One Coin Concert
コンサート
#5

ワンコインで
上質な音楽を
お届けします。

12/17(土)10:00
チケット発売

500円
(全席自由・事前購入制)

日時

2023/1/18<水>
14:00開演 (13:30開場/15:00終演予定)

会場

横浜市泉区民文化センター
テアトルフォンテ ホール
(相鉄いずみ野線「いずみ中央駅」下車 徒歩1分)



出演

太鼓笑人めでたい

<演奏予定曲目> 凜、せつ、狐狂伝来、そうま 他 ※曲目は予告なく変更になる場合がございます。

主催・お問い合わせ

横浜市泉区民文化センター テアトルフォンテ

(指定管理者: 相鉄企業株式会社) 〒245-0023 神奈川県横浜市泉区和泉中央南五丁目4番13号

TEL: 045-805-4000

FAX: 045-805-4100 | メールアドレス: fonte-info@sk-ims.com
【開館時間】9:00~22:00 ※受付窓口は21:00まで

「ワンコインコンサート」は 1月開催公演から受付方法が変わります!

これまで：当日現金支払い → 1月開催公演から：チケット事前購入制

【新しい受付方法】

- 1 テアトルフォンテ受付窓口で
来場申込・チケット購入
- 2 その場でチケットの受取
公演当日までご自身で保管
- 3 公演当日にチケットを提示
先着順で入場(全席自由)

【注意事項】

1. コロナウイルス感染症対策として、来場申込(チケット購入)時に、氏名・連絡先を情報カードにご記入いただきます。
2. チケットは、テアトルフォンテ受付窓口で販売いたします。電話予約は承れません。
3. 全席自由です。チケットの整理番号は入場の順番に関係ございません。
4. チケットの購入枚数制限はございません。
5. チケットは、公演当日必ずご持参ください。お忘れの場合は、ご入場いただけません。
6. 公演当日は、13:00ロビー開場、13:30ホール開場、14:00開演です。
(※13:00以前にお越しになりましても、お並びいただけません。)
7. 公演当日までにチケット販売予定枚数に達した場合、当日券の販売はございません。
8. 本公演が中止または延期となった場合に限り、チケットの払い戻しをいたします。

出演者プロフィール



太鼓笑人めでたい TAIKOSHOWNIN MEDETAI

和太鼓、鳴り物、三味線、唄、踊りなどを織り交ぜた壮大な演奏スタイルが特徴。伝統的な楽曲だけでなく、独特な感性によって創りあげたオリジナル曲などを多数有し、2012年より「狐狂伝来(こきょうでんらい)」と題したストーリー性のある舞台を自主開催し、反響を得ている。その他、日本全国各地での学校公演(保・幼・小・中・高)、各種イベントやお祭りなどでの演奏活動、映画・劇音楽・ジャズとのセッション、殺陣やゴスペル、タップなどジャンルにとらわれないコラボレーションにも積極的に取り組み、新しい世界への道も切り開いている。

【主な活動履歴】 (2019年)

- 商船三井客船にっぽん丸ニューイヤークルーズ/目黒雅叙園2020年へのカウントダウンライブ
 - 和楽器バンド大新年会/さいたまスーパーアリーナ太鼓隊参加
 - 豪華客船ばしゅいっくびーなすクルーズ
 - 外国船豪華客船世界クルーズ フランス、アイルランド、アイスランド、ニューヨーク、マイアミ ラグビーW杯/レセプションパーティー演奏/映画『藍に響け』太鼓テック
- 他多数

(2018年)

- 正月イベント【池袋 東武百貨店・神奈川県サクラス戸塚・イオンモール千葉ニュータウン】
- にっぽん丸出航歓迎演奏/和楽器バンド大新年会2018 関根まこと出演
- アップアップガールズ(仮)佐保明梨ソロライブゲスト出演、太鼓指導
- 学校公演出演【全国各地】

2017年以前はホームページをご覧ください。

太鼓笑人めでたい 公式ホームページ : <http://medetai.otomokikaku.com>

必ずお読みください

【新型コロナウイルス感染症予防対策についてご来場いただける皆さまへお願い】

- 皆さまに安心してご来場いただくために、必ず下記事項をご確認いただき、ご同意のうえご来場くださいませ。より安全な環境の維持に一層のご協力を賜りたく、ご理解のほどお願い申し上げます。
- ・チケット購入の際に、ご来場者様の氏名・ご連絡先等の情報提供をお願いいたします。いただいた情報は、会場内でコロナウイルス陽性者が発生した際、地方自治体や保健所からの開示要請に従って提出いたします。
 - ・ご同意いただけない場合には、ご購入ならびにご来場いただけませんので予めご了承ください。
 - ・本公演当日、ご自身の体調や状況について、以下ご確認のうえご来場をお願いいたします。
 - ① 本公演当日、外出前にご自宅にて検温し、37.5度未満であること
 - ② 咳・下痢・味やにおいを感じない等の症状がないこと
 - ③ 本公演前7日以内に、政府から入国制限ならびに入国後の観察期間を必要とされている国や地域等への渡航、またその当該国・地域の在住者との濃厚接触がないこと
 - ④ 現在、新型コロナウイルス陽性判定を受けていない、また医師に自宅待機指示を受けていないこと
 - ⑤ 新型コロナウイルス感染症陽性者との濃厚接触がないこと
 - ⑥ 同居家族や身近な知人に感染が疑われる方がいないこと
 - ・館内では必ずマスクを着用してください。※乳幼児(3歳以上の幼児は着用を推奨)または着用できない理由がある方を除き、着用いただけない場合はご入場をお断りさせていただきます。
 - ・座席数はガイドラインに沿って制限させていただきます場合がございます。
 - ・館内での会話は、最小限にとどめていただきますようお願いいたします。また、スクエア(ロビー)等でのお食事はお控えください。
 - ・こまめな手洗いや消毒液での手指消毒、咳エチケットへのご協力をお願いいたします。
 - ・入場口およびロビーの密集を避けるための時間差入場や、規制退場等ソーシャルディスタンスの確保、感染予防および拡散防止に可能な限りご協力ください。
 - ・ご入場の際に、検温を実施いたします。検温の結果、37.5度以上の発熱が確認された場合、ご入場をお断りさせていただきます。
 - ・出演者への花束や差し入れの贈呈、楽屋への訪問、休憩時や終演後の飲談はご遠慮ください。また、応援は拍手にてお願いいたします。

横浜市泉区民文化センター テアトルフォンテ

(指定管理者：相鉄企業株式会社)

〒245-0023

神奈川県横浜市泉区泉中央南五丁目4番13号

TEL | 045-805-4000 FAX | 045-805-4100

メールアドレス | fonte-info@sk-ims.com

公式サイト | <https://www.theatrefonte.com/>

【開館時間】9:00~22:00(受付窓口は21:00まで)

【休館日】毎月第3火曜日(祝日の場合は開館し、翌日が休館です。)

年末年始(12月29日~1月3日)

お客様より提供いただきました情報は、当施設の利用に関する以外には使用いたしません。

開示等の請求は、下記の個人情報お問い合わせ先までお願いいたします。

個人情報お問い合わせ先 | 相鉄企業株式会社 個人情報保護責任者(総務部担当役員) 045-319-2361

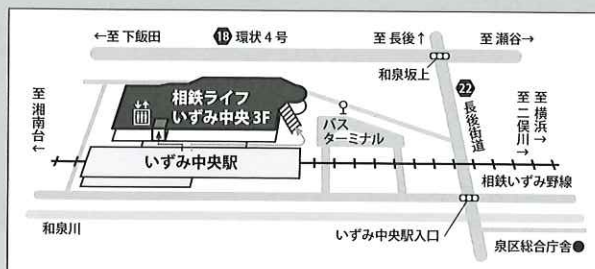

SNS更新中! QRを読み込んでフォロー → 施設の最新情報をチェックしてみよう!

Instagram



Twitter



LINE



アクセス

【電車】

- 相鉄いずみ野線「いずみ中央駅」下車1分
- ▶「横浜駅」から快速で約30分
- ▶「湘南台駅」から各停で約5分

【バス】

- 神奈中バス「泉区総合庁舎前」下車3分
- ▶「戸塚バスセンター」から約25分
- ▶「長後駅」から約10分
- ▶「立場ターミナル」から約5分

【車】

- 当館専用の駐車場はございません。
- 公共交通機関をご利用ください。